



35^e
ÉDITION

2026

MAIRIE DE JALLANS

12, Rue de la République /// 28200

Ouverture au public

Lundi de 09h30 à 11h30

Mardi - Vendredi de 16h30 à 18h30

E-mail : mairie@jallans.fr

Tél. : 02 37 45 03 69



PanneauPocket

Ma commune dans la poche !



Internet
www.jallans.fr



Facebook
[@jallans28200](https://www.facebook.com/jallans28200)





ÉDITO

Chères Jallanaises, chers Jallanais,

En ce début d'année 2026, je vous adresse, au nom de l'ensemble du conseil municipal, mes vœux les plus sincères de santé, de bonheur et de réussite pour vous et vos proches.

L'année 2025 s'est achevée sur plusieurs réalisations importantes pour notre commune. La rénovation des toitures de la mairie marque l'achèvement du vaste programme de réhabilitation des bâtiments publics engagé depuis plusieurs années.

L'interconnexion du réseau d'eau potable, désormais opérationnelle, garantit une meilleure qualité de l'eau pour tous les habitants et une sécurisation durable de l'alimentation du village.

Enfin, Jallans a poursuivi son intégration et son renforcement au sein du territoire communautaire, en contribuant activement aux réflexions et projets partagés à l'échelle intercommunale. Ces coopérations locales sont essentielles pour préparer sereinement l'avenir de notre commune.

Je tiens à remercier chaleureusement les élus, les agents municipaux, les associations et les bénévoles qui œuvrent tout au long de l'année au service du bien commun. Leur engagement quotidien, souvent discret, fait vivre l'esprit de solidarité et de proximité qui caractérise notre village.

Que 2026 soit pour chacun une année d'équilibre, de projets et de liens renforcés entre habitants.

Olivier LECOMTE
Le maire

@olivier.lecomte28200



BIENVENUE AUX NOUVEAUX HABITANTS

Vous venez d'emménager sur la commune ? Merci de venir vous présenter en mairie sur les jours et horaires d'ouverture au public mentionnés en 1^{ère} de couverture. Nous répondrons à toutes vos questions et nous vous donnerons les informations nécessaires afin de faciliter votre vie au quotidien à Jallans. Vous serez accueillis par Anne Jondot, secrétaire de mairie, que nous remercions pour son dévouement quotidien.

UNE POCHETTE DE « BIENVENUE »
VOUS SERA REMISE.

ÉTAT CIVIL

NAISSANCES

- BRANDY-GASSE
Léonie, Yvonne, Maïlys _____ 13 janv.
- GRUX MAISON
Noah, Marvel, Paul, Jean _____ 19 mars
- GRELET Martin, Paul, Anthony _____ 12 mai
- DIERCKENS FOURIER Alexandre _____ 17 juin
- PINEL Ava _____ 23 nov.

MARIAGES

- MARC Clémence
et GRANGER Arthur _____ 07 juin
- MESSAOUI Malika
et DAULT Patrick _____ 07 juin
- EL ABBASSI Safae
et ABOURA Anas _____ 21 juin
- DARCHIS Emma et de CRESSAC
de SOLEUVRE Quentin _____ 09 août

DÉCÈS

- FONTAINE Robert _____ 06 janv.
- MOITA Joana _____ 30 janv.
- AUXANT Gilbert _____ 12 fév.
- BOUGOT Andrée née MERCIER _____ 26 fév.
- CHAUVEAU Joël _____ 14 mars
- CABART André _____ 28 avril
- BARBIER Jane née GAULTIER _____ 15 mai
- LEFEBVRE Christian _____ 28 juin
- MORICE Jean-Luc _____ 02 juil.
- HUBERT Bernard _____ 04 juil.
- MARCHÉ Michèle née BEAULANDE _____ 10 juil.
- SAUNIER Maurice _____ 13 août
- VOITURIN Roger _____ 17 août
- NUNES NOGUEIRA Joaquin _____ 18 sept.
- ALONSO Jean-Marie _____ 27 sept.
- THIBAUT Roger _____ 28 sept.
- VASSEUR André _____ 06 oct.
- FOISON Denis _____ 22 oct.

Conformément au RGPD, nous avons obtenu l'accord de publication.

INFORMATIONS

EAU ET ASSAINISSEMENT COLLECTIF

Sur le territoire de la commune de Jallans, la société SAUR est l'opérateur public de l'eau et de l'assainissement collectif de la communauté de communes du Grand Châteaudun.

VOTRE CONTACT

Pour toutes questions relatives à l'eau potable et à l'assainissement collectif, votre contrat, la facturation, les demandes de branchements, un seul numéro :

02.44.71.05.50
(de 8h à 18h)

Vous constatez un débordement, une canalisation bouchée, une fuite d'eau sur le réseau...
Un numéro d'urgence est à votre disposition



ÉCLAIRAGE PUBLIC

Merci de signaler tout dysfonctionnement à la mairie, par téléphone ou mail (coordonnées en 1^{ère} de couverture).

Soyez précis sur l'emplacement et la description de la panne.



HORAIRES DE DÉCHETTERIE DE CHÂTEAUDUN

Jours et horaires d'ouverture

- Du lundi au samedi de 09h à 12h45 et de 14h à 17h45
 - Le dimanche de 09h à 12h45
- Fermée les jours fériés.
Fermeture annuelle du 24 décembre au 1^{er} janvier.



MES DÉMARCHES À PORTÉE DE CLIC

Depuis le 14 juin 2021, la carte nationale d'identité délivrée est une carte qui se présente sous un nouveau format (de la taille d'une carte bancaire). Vous devez la retirer personnellement au lieu de dépôt du dossier. Elle doit être retirée dans les 3 mois. Passé ce délai, elle sera détruite. Le renouvellement de la carte d'identité est gratuit à condition de pouvoir présenter l'ancienne carte. La mairie de Jallans n'étant pas équipée d'une station d'empreintes, réalisez votre démarche auprès du service État Civil de la mairie de Châteaudun, 2 place du 18-Octobre 1870, sur rendez-vous uniquement au 02 37 45 94 31.

Vous pouvez également vous connecter sur le site de l'Agence Nationale des Titres Sécurisés, ants.gouv.fr et pré-réaliser votre dossier. Pour les autres démarches, consultez le site du Ministère de l'Intérieur,

www.demarches.interieur.gouv.fr

Lien disponible sur notre site internet : www.jallans.fr





VIVRE ENSEMBLE

Toutes mécaniques dites «sauvages» (réparation d'organes moteurs, de carrosserie, de mécanique de gros œuvre, de vidange) pratiquées sur les véhicules terrestres à moteur sont interdites sur la voie publique ainsi que sur les espaces privés ouverts au public.

La mécanique de petits dépannages courants est tolérée sous condition du respect de l'environnement et du voisinage.

Les déchargements et déversements des matières de vidange, en quelque lieu que ce soit, sont interdits.

Il est interdit le déversement dans les eaux superficielles, les eaux souterraines, par rejet direct ou indirect ou après ruissellement sur le sol ou infiltration, des lubrifiants, huiles, produits nettoyants, neufs ou usagés.



Afin de développer l'accès aux soins pour tous et de redonner du pouvoir d'achat aux habitants, **Mutami est partenaire de la commune de Jallans pour sa mutuelle communale.**

1,6 million
de Français
ont déjà renoncé
à des soins médicaux

18 %
déclarent avoir
dû y renoncer
plusieurs fois

Le renoncement
touche les ménages
les plus modestes

Vous souhaitez échanger avec l'un de nos conseillers ?

Prenez RDV et rencontrons-nous dans votre agence de proximité.

Votre agence de proximité
37 place du 18 Octobre
28200 Châteaudun
chateaudun@mutami.fr

09 77 425 525

CAFÉ RENCONTRE

Tous les jeudis de 14h à 17h, salle des associations : les habitants de la commune peuvent se retrouver en partageant leurs jeux.



ACCUEIL DE LOISIRS



L'accueil de Loisirs de Villemaury (LUTZ EN DUNOIS) est ouvert :

- Toutes les premières semaines de chaque petites vacances (sauf vacances de fin d'année),
- 3 semaines en juillet sur les grandes vacances (inscription à partir du 27 avril),
- Tous les mercredis pendant les périodes scolaires.

La priorité des inscriptions est pour les familles habitant la communauté de communes et en fonction de la disponibilité.

Afin de s'inscrire, il faut contacter par mail ou par téléphone la Fédération Familles Rurales :

ellie.verdier@famillesrurales.org

ou **02 45 26 01 30**, afin que l'on vous fournisse le dossier d'inscription.

COMMERCE AMBULANTS

BOULANGERIE LEBAS

Ozoir-le-Breuil

Pains, pâtisseries et épicerie

Mardi et jeudi :

- de 11h à 11h30 devant la mairie
- 11h35 rue des Sorbiers
- de 11h40 à 11h50 devant l'église



LA PIZZ'A NICO

Pizza artisanales, cuites sur pierre

Jeudi semaine paire, dès 18h,
devant la mairie. **06 03 08 20 43**



LES "KARIOLES"

Food truck sur place ou à emporter

Mardi semaine impaire de 18h à 22h, parking de l'école.

06 03 08 20 43



TARIFS CIMETIÈRE

- Concessions funéraires de 2 m²
50 ans : 440 € - 30 ans : 240 €
- Concessions cinéraires cavurne de 1 m²
50 ans : 220 € - 30 ans : 130 €
- Concessions case colombarium
(2 urnes) 50 ans : 936 € - 30 ans : 848 €

TARIFS LOCATION DU FOYER RURAL

Tarifs 2026 (en €)	1 jour	2 jours	3 jours	Chauffage par jour		Sono	Vaisselle
				du 15/10 au 30/11 et du 01/03 au 30/04	du 01/12 au 28/02		
Habitants de la commune	165 €	215 €	265 €	40 €	50 €	80 €	75 €
Habitants hors commune	330 €	430 €	530 €	40 €	50 €	80 €	75 €
Association commune				Gratuit			
Association hors commune	330 €	430 €	530 €	40 €	50 €	80 €	75 €
Vin d'honneur-réunion du lundi au vendredi (6h max.)	115 €			40 €	50 €	Gratuit	75 €
Vin d'honneur week-end ou jours fériés (6h max.)	135 €			40 €	50 €	80 €	75 €
Expositions	135 €	185 €	235 €	40 €	50 €	80 €	75 €
Cours d'une association hors commune (3h max.)	25 €						
Caution « dégradations » de la salle		300 €					
Caution « ménage » de la salle		100 €					
Caution « sonorisation » de la salle		500 €					

Paieement à la réservation.

SYNDICAT INTERCOMMUNAL DU TRANSPORT DES ÉLÈVES

Président : Olivier LECOMTE.
Permanence assurée par Rachel BIZEUL en présentiel le lundi matin de 9h30 à 11h30 ainsi que le mardi et le vendredi de 16h30 à 18h30 ou par téléphone de 9h à 17h (sauf le mercredi).

Adresse : Mairie de Jallans
12, rue de la République
28200 JALLANS
Tel : 02 37 96 68 09
Courriel : site@jallans.fr

Site internet pour les horaires :
www.remi-centrevaldeloire.fr/horaires-des-cars-remi/

Ramassage scolaire vers les établissements du secondaire de Châteaudun.

L'inscription se fait en ligne sur www.remi-centrevaldeloire.fr/transports-scolaires/inscriptions/ et doit être renouvelée tous les ans.

La participation des familles est de 25 € par an et par enfant. Si l'inscription se fait au-delà de la date limite, une majoration de 15 € peut être appliquée. En cas de perte ou dégradation de la carte de transport, un paiement de 15 € est demandé.

La participation de la commune au financement du transport scolaire est de 14 € par habitant.

STOP AUX INCIVILITÉS !



La mairie de Jallans n'autorise pas les démarchages téléphoniques ni les portes à portes

RELAIS PETITE ENFANCE : RETOUR SUR L'ANNÉE 2025

**MAISON DE LA CULTURE ET DE L'ENFANCE
16 RUE DE LA RÉPUBLIQUE**

Des ateliers d'éveil en itinérance sont proposés, dont un par semaine le mardi ou le vendredi à Jallans.

Différentes activités sont réalisées : des activités manuelles comme du collage, peinture (au pinceau, à la pipette...) et aussi des activités motrices : parcours moteur, dessin à la craie.

Cette année, nous avons accueilli Garance Duarte. Elle est intervenue pour mettre en musique (sous forme de comptines) des paroles écrites par les assistantes maternelles afin de décrire leur passion pour le métier, ainsi que leur quotidien. Cela a eu lieu lors des matinées d'éveil. Une représentation sous forme de chorale a eu lieu le 26 septembre, regroupant toutes les assistantes maternelles disponibles et volontaires du Grand Châteaudun.



Le RPE est un service communautaire. Des **permanences administratives** sont réalisées le **lundi et mardi de 13h15 à 16h30**, le **mercredi de 13h15 à 16h**, et le **vendredi de 13h15 à 16h30**. Ces permanences sont destinées aux parents employeurs / futurs parents employeurs et assistant(e)s maternel(le)s.

Gratuité d'accès aux RPE :

L'accès aux RPE est un service gratuit pour les assistant(e)s maternel(le)s et les parents employeurs. Le financement du service est assuré pour une partie par la CAF et pour la majorité par la communauté de communes du Grand Châteaudun.

Informations et contact :
Relais Petite Enfance des Trois Rivières
EMI Maurice Doucet, 30 rue Jean Chauveau
28220 CLOYES LES TROIS RIVIERES
Animatrice Inès Genet - 07.52.60.70.55
Rpe.cloyes@grandchateaudun.fr



ÉCOLE

CANTINE

Les repas sont fournis par Convivio et préparés dans les cuisines de Beaufay (72), en application de la loi Egalim qui impose au moins 50% de produits de qualité et durables : un élément bio par repas minimum, un élément végétarien par semaine, non utilisation de plastiques, lutte contre le gaspillage (quantité adaptée aux enfants). Les menus sont consultables sur les panneaux d'affichage de la mairie et de l'école ainsi que sur le site : www.clicetmiam.fr.

Horaire de la cantine : 11h45-13h30

Le service est assuré par Fanny BENITEZ et Corinne ZAMBON avec le renfort de Marine LEMAIRE, ATSEM pour les petites sections, la surveillance de la cour est assurée par Nathalie BODET et Rachel BIZEUL.

Le paiement des factures peut se faire en ligne sur le site sécurisé de télépaiement de la DGFIP (direction générale des finances publiques) : www.payfip.gouv.fr.

Tarifs cantine au 1^{er} septembre 2025 :
Prix du repas :

- Commune : 4,73 €
- Hors commune 5,50 €

GARDERIE

La garderie est assurée par Nathalie BODET et Marine LEMAIRE.

Les horaires sont :
7h15-8h35/16h30-18h30.

Tarifs 2025-2026 :
La municipalité a fait le choix de passer à la tarification de la garderie à l'heure :
► Commune : 1 €
► Hors commune : 2 €
(Facturation à la demi-heure)

ASSISTANTES MATERNELLES AGRÉÉES

Claudia LEFORT : 02 37 66 12 77
Carine HUET : 09 73 64 90 18
Marie-Ange HUOT : 06 17 39 74 02
Gwenaëlle VESSIER : 07 63 32 26 00



COMITÉ DES FÊTES

Le 13 octobre 2025 s'est tenue l'assemblée générale annuelle. Les représentants ont été réélus :

Président : Thierry Nûnes Nogueira
Secrétaire : Justine Lecomte
Trésorier : Romain Grelet

Malgré l'annulation de la brocante et de la pétanque, nous restons motivés et vous proposons les manifestations suivantes pour 2026 :



- Belote le 7 février
- Soirée dansante avec repas le 14 mars
- Fête de la musique le 19 juin
- Brocante le 19 juillet
- Pétanque le 12 septembre.

Le Comité des Fêtes est heureux de vous offrir des manifestations tout au long de l'année et compte sur vous tous pour nous y retrouver.

Si vous voulez nous rejoindre, n'hésitez pas, vous pouvez nous contactez au 07 87 87 94 79.

ALOUETTE DES CHAMPS

Pour cette année scolaire 2025/2026, l'alouette des champs compte 17 membres. Merci à nos 8 nouveaux arrivants.

Au niveau du bureau, pas de changement cette année :

Madame Fourier Sarah, présidente,
Madame Breton Anne Laure, secrétaire
Madame Silly Estelle, trésorière.

Cette année nous avons déjà organisé la vente de chocolats de Noël, la vente de sapins ainsi que le "vide ta chambre" au cours duquel il y a eu des séances photos sur le thème de Noël.

Nous avons prévu la vente de chocolats de Pâques ainsi qu'une chasse aux œufs et nous envisageons une vente de gâteaux bijoux.

Tous ces projets nous permettent d'envisager le financement d'une semaine de musique avec intervenants, la sortie scolaire de fin d'année et nous aimerions financer une formation premier secours ou appuyer le nouveau programme qui aborde le harcèlement scolaire et les différentes violences.

Nous tenons également à remercier chaleureusement les habitants de notre commune qui sont toujours au rendez-vous pour contribuer à nos actions. Et ainsi aider l'école dans ses différents projets pour nos enfants. N'hésitez pas à nous rejoindre lors de nos diverses manifestations.



ACTIVITÉ DÉTENTE

Tous les lundis, Colette anime un moment de partage et de détente au foyer rural.
N'hésitez pas à rejoindre cette sympathique équipe

► Le lundi de 14h30 à 16 h.



SPORT SANTÉ 28 MIEUX BOUGER POUR MIEUX VIVRE

► Trois coachs passionnés, des dizaines d'activités, une ambiance conviviale et des fous rires garantis !
A Sport santé 28, on bouge à son rythme, sans pression pour le plaisir d'être bien dans son corps et dans sa tête.

Où et quand ?

Tous les jours sauf le week-end.

► En matinée : salle de St Jean et salle de Chollet (9h15 -12h).

► En soirée : au foyer communal de Jallans (18h15-21h sauf le vendredi).

Ce qu'on pratique :

► Cours «doux» : Yoga postural, Yin yoga, Force et équilibre, Pilate (niveau 1 et 2), Swiss ball , Abdo méthode de Gasquet.

► Cours chorégraphiés : Step, Just Dance et LIA.

► Cours plus intenses (mais accessibles à tous) : Tabata, Total body et Body Barre.

► Autres activités : Marche Dynamique, Renfo sur chaise, Réveil musculaire et Stretching
Bref, pour tous les goûts et tous les niveaux de pratiques !

A noter : un nouveau créneau Just Dance à Jallans le mardi soir.

Et parce qu'on aime aussi se retrouver :

► Tout au long de l'année, des événements festifs et conviviaux permettent aux adhérents de partager des moments chaleureux (sans oublier de faire honneur aux talents culinaires de chacun !).

Envie d'essayer?

Passez nous voir aux heures de cours, on vous offre 2 séances gratuites.

Les inscriptions sont possibles tout au long de l'année, pour 1 à 3 cours et plus.

Règlement par Chèques Vacances ANCV, Sport ANCV et UP Sport et Loisirs, chèques, espèce.

► Tarifs et planning disponibles sur :
sportsante28@gmail.com
Facebook : Sport Santé 28
Instagram Sport_sante28

JALLANS, UNE COMMUNE VIVANTE

03 Janvier : Vœux du Maire et galette des rois

08 février : Tournoi de belote - Comité des Fêtes

15 mars : Soirée italienne - Comité des Fêtes

05 avril : Course cycliste - Grand Prix de Jallans

17 mai : Concert Magic'Voice à l'église

20 juin : Fête de la musique "Les Shows du Cuivre"-
Comité des Fêtes

27 juin : Spectacle de l'école - Remise des livres

14 juillet : Repas, retraite aux flambeaux, feu d'artifice avec
concert de Jazz'Eole

10 octobre : Goûter spectacle des aînés

28 novembre : Randonnée du TELETHON

29 novembre : Concours de belote du TELETHON

7 décembre : Marché original de Noël

18 décembre : Petit déjeuner de Noël de l'école



TÉLÉTHON 2025

Le vendredi 28 novembre :

70 marcheurs ont parcouru entre 9 km et 12 km avant de déguster la soupe à l'oignon et le vin chaud.

Le lendemain 68 joueurs de belote ont passé un après-midi convivial avant de repartir avec chacun un lot.

Bravo aux participants et un grand merci aux bénévoles.

Ces deux manifestations auxquelles s'ajoutent la tombola, la vente de crêpes et de vin chaud du marché de Noël ont permis de reverser au Téléthon **1 469 €**.



AÎNÉS GOÛTER ET COLIS NOËL DE L'ÉCOLE

Vendredi 10 octobre :

le spectacle offert par la commune aux plus de 65 ans "Au fil des ans" a rencontré un vif succès. Il était suivi par un goûter dansant. Le tout animé par Nelly DUQUESNE.

Pour les colis destinés aux 179 bénéficiaires de plus de 70 ans, l'équipe municipale a cette année jeté son dévolu sur Esprit Gourmet. Les 6 résidents en EHPAD recevront un colis douceur du même fournisseur.



Jeudi 18 décembre :



Dans une ambiance festive, les écoliers ont dégusté un petit-déjeuner de Noël offert par le personnel périscolaire et la municipalité. Chocolat chaud et viennoiseries ont précédé la visite magique du Père Noël dans les salles de classe.



UN MARCHÉ DE NOËL ORIGINAL DE QUALITÉ

Dimanche 7 décembre :

artistes, artisans d'art, écrivains et producteurs ont répondu présents au grand plaisir de leur fidèle clientèle.

Cet événement a été organisé par la municipalité et les Artistes Euréliens



JALLANS SE SOUVIENT – DIMANCHE 5 OCTOBRE 2025

La commune de Jallans a eu l'honneur d'accueillir le convoi commémoratif organisé dans le cadre du 80^e anniversaire de la Victoire et du retour à la Paix, célébré tout au long du week-end sur l'aérodrome historique de Châteaudun.

Le convoi s'est arrêté devant la stèle de Jallans, érigée en 2024 en mémoire de l'équipage britannique de l'Halifax MZ 619 du 578 Squadron, tombé ici même dans la nuit du 6 au 7 juin 1944. Un moment de recueillement empreint d'émotion, partagé avec les représentants civils et militaires, les associations d'anciens combattants, les porte-drapeaux et les habitants.

En ce jour, nous avons rendu hommage à ces jeunes aviateurs britanniques, ainsi qu'à tous les soldats alliés – américains, britanniques, français et bien d'autres – qui ont combattu pour notre liberté et pour le retour à la paix.

Un grand merci à l'équipe de Historial 279 , aux organisateurs du convoi, aux bénévoles et à toutes celles et ceux qui, par leur engagement, font vivre le devoir de mémoire sur notre territoire.



La commune poursuit une gestion financière rigoureuse et prévisible.

Grâce à une bonne maîtrise des dépenses et à une capacité d'autofinancement stable, elle conserve des marges de manœuvre suffisantes pour financer ses projets sans recours excessif à l'emprunt.

En retirant l'excédent de fonctionnement reporté, les recettes annuelles réellement mobilisables s'élèvent à 601 869 €, soit 758 € par habitant pour une population de 794 habitants. Ces ressources permettent d'assurer le fonctionnement quotidien de la commune : écoles, entretien des espaces publics, services à la population, vie associative et gestion courante.

La bonne gestion financière menée ces dernières années a également permis, en 2025, de baisser le taux de la taxe foncière, tout en maintenant la qualité des services publics et en poursuivant les investissements nécessaires.

Dans un contexte économique toujours contraint, marqué notamment par la hausse des coûts de l'énergie et des fournitures, la commune continue d'adopter une gestion prudente et responsable afin de préserver l'équilibre budgétaire et préparer l'avenir.

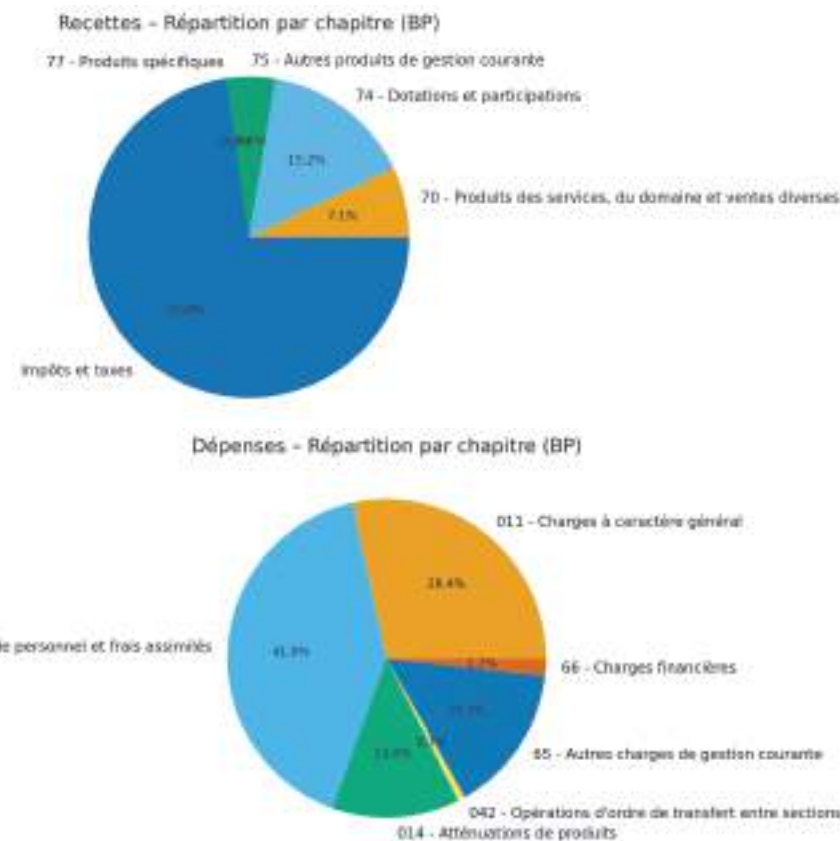

État de la dette de la commune (2025-2049)



ÉVOLUTION DE LA CONSOMMATION D'ÉNERGIE DES BÂTIMENTS COMMUNAUX

Depuis 2021, les travaux réalisés sur les bâtiments communaux ont renforcé leur performance énergétique. Le graphique ci-contre présente l'évolution mesurée des consommations sur cette période. Ces données permettent d'observer l'effet concret des rénovations engagées et d'évaluer leur contribution à la baisse progressive des usages énergétiques.

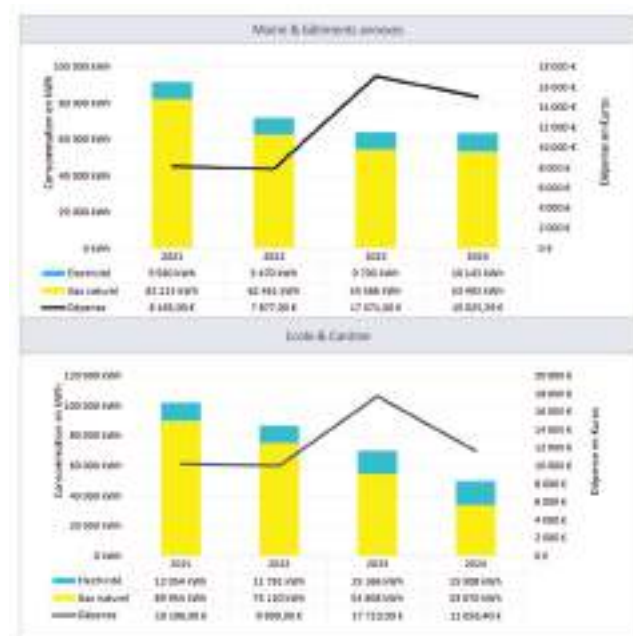

MERCI à nos partenaires financiers



Modernisation du réseau d'eau : un chantier qui prépare l'avenir

Ces derniers mois, Jallans a vécu au rythme d'un chantier d'envergure. Travaux, déviations, engins, bruit... mais surtout un objectif clair : offrir à tous les habitants une alimentation en eau plus fiable, plus saine et pensée pour durer.

► Un réseau entièrement renouvelé

Démarrés en début d'année, les travaux ont permis de remplacer une grande partie des canalisations du bourg et du hameau de Jumeaux.

Rue du Stade, rue Joseph Morrisset, rue des Bordes, sans oublier les tronçons sur les départementales : le réseau s'est transformé pas à pas. **Septembre 2025 : la mise en service du nouveau réseau d'eau potable.**

Désormais, Jallans est alimentée par la bache «Barrier» près de Chavigny, elle-même reliée au réseau de Châteaudun, bénéficiant d'un traitement complet par les usines dédiées. Une garantie de meilleure qualité d'eau pour tous.

► À Jumeaux, un chantier structurant

Au hameau de Jumeaux, les travaux ont avancé progressivement :

- traversées de chaussée,
- raccordements des riverains,
- puis pose de la tranchée principale.

► Des aménagements pensés pour longtemps

Au-delà du renouvellement des canalisations, la commune a profité du chantier pour mettre à niveau sa défense incendie, un élément essentiel pour la sécurité de tous. Quelques finitions viendront encore compléter le travail d'ici septembre, mais l'essentiel est désormais en place : un réseau moderne, sécurisé, durable, prêt à accompagner l'évolution de la commune pour de nombreuses années.

Merci à tous les habitants !

Ce chantier a parfois perturbé le quotidien : rues fermées, circulation modifiée, coupures d'eau...

Vous avez fait preuve de patience, d'adaptation et même parfois d'humour.

La commune tient à remercier l'ensemble des riverains pour leur compréhension tout au long de ces mois de travaux.

Toiture de la mairie : un chantier désormais terminé

La rénovation complète de la toiture de la mairie est achevée. La première partie, située côté cour de l'école, avait été réalisée durant les vacances d'été afin de limiter les nuisances. L'ensemble du bâtiment bénéficie désormais d'une couverture renouvée, améliorant son isolation et sa durabilité. Un projet inscrit dans la rénovation du patrimoine communal.

Cette opération s'intègre dans le programme plus large d'entretien et de modernisation mené sur plusieurs bâtiments de la commune : foyer rural, école, anciens logements d'enseignants transformés en bureaux, maison des associations et maison de l'enfance, ateliers techniques, cantine.

Ces travaux contribuent à valoriser le patrimoine communal tout en améliorant le confort des usagers. Des partenaires indispensables La commune remercie l'État, le Département, la Région et le Syndicat d'énergie pour leur accompagnement financier, qui a permis la réalisation de ces projets d'envergure.

Travaux prévus en 2026 à Jallans

► Réfection de l'impasse des Sorbiers

Travaux : enrobé, bordures, caniveaux et gestion des eaux pluviales

Entreprise retenue : Transports BAT 28

Coût : 10 747,50 € HT

Subventions demandées : DETR (20 %) et FDI (50 %)

Début estimé : 1^{er} semestre 2026



► Modernisation de l'éclairage public

Remplacement de 67

luminaire par des LED

Secteurs concernés :

Charmilles, Quatre Vents, Tilleuls, 12 Mai, Morrisset, Érables, impasses de Rochefort et des Acacias

Coût estimé : 48 000 € HT

Financement : 40 % TE28, 30 % Région (CRST), 30 % commune

Gain énergétique estimé : 65 %

► Acquisition d'une mini-pelle

Objectif : renforcer l'autonomie des services techniques

Fournisseur : SINSER

Coût : 10 345 € HT

Amélioration locale de l'éclairage

► Renforcement de l'éclairage public rue du 11 novembre

Ces projets témoignent de la volonté municipale d'améliorer la sécurité, le confort et la performance énergétique pour les habitants.



Zoom sur Rêmi+ à la demande
ACCESSIBLE À TOUS LES HABITANTS DU SECTEUR !

RÊMI+ À LA DEMANDE VOUS EMMÈNE VERS LA COMMUNE PRINCIPALE DE VOTRE SECTEUR

Appelez le centre de relations usagers Rêmi, au
0 806 70 33 33 Service gratuit sans appel
de lundi au samedi de 6h à 20h

Les réservations doivent être effectuées au plus tard la veille du déplacement avant 17h. Pour le lundi, pensez à réserver dès le vendredi avant 17h.

Plus d'informations sur www.remi-centrevaldeloire.fr

JOURS	ALLER ARRIVÉE À CHÂTEAUDUN	POINTS D'ARRÊTS	RETOUR DÉPART DE CHÂTEAUDUN
AVRIL ET SAMEDI	9 H	MAISON DE SOIRÉ HÔPITAL MUSÉE CENTRE VILLE GARE SNCF SÈNE COMMUNAUTE DE COMMUNES ADRES PLACES TRAVAIL LÉZARD HYDRAURIC AUX	12 H

LA PRISE EN CHARGE S'EFFECTUE À VOTRE DOMICILE

CHÂTEAUDUN

Les horaires de prise-en-charge et de retour à domicile seront confirmés par le service de réservation.

PORTAGE DE REPAS

L'objectif du service de portage des repas est de favoriser le maintien des personnes âgées et/ou handicapées à domicile qui ne peuvent assumer seules le ravitaillement et la confection des repas. Le service est mis en place par la communauté de communes du Grand Châteaudun après une évaluation personnalisée de la demande. Le repas est confectionné par la cuisine centrale de Châteaudun ; conditionné en portion individuelle, et prêt à réchauffer au four à micro-onde. Le service assure la livraison par liaison froide en matinée du lundi au vendredi pour les repas du lundi au dimanche.

- Les repas sont commandés, avec ou sans pain.
- Un minimum de 3 repas par semaine doit être respecté.
- Un four à micro-ondes peut être mis à disposition gratuitement par la Communauté de communes du Grand Châteaudun.

Le plateau repas avec pain est de 11,05 € et de 10,70 € sans le pain.

Zoom sur vos déchets avec le SICTOM de Châteaudun

Après une récente étude menée pour découvrir réellement le contenu de nos poubelles d'ordures ménagères, il s'est avéré que des déchets valorisables se retrouvent encore jetés par erreur dans le mauvais bac. Si nous décortiquons nos déchets :

- 40 % de déchets compostables dont 11% de gaspillage alimentaire
- 26 % d'emballages
- 21 % d'ordures ménagères
- 13% de déchets divers

biodéchets à placer dans un composteur

aliments encore emballés = gaspillage alimentaire

Tous les emballages et objets

Déchets

Tous ensemble donnons une seconde vie à nos déchets, seulement 20% des déchets jetés dans la poubelle d'ordures ménagères ne sont pas recyclables, 80% oui !

URBANISME

QUELLES SONT LES GRANDES ÉVOLUTIONS ?

CE QUI CHANGE

- Un seul document d'urbanisme pour tout le territoire
- Les règles de construction d'aménagement et de préservation sont désormais harmonisées à l'échelle intercommunale, pour un développement équilibré et durable.

CE QUI NE CHANGE PAS

- Les spécificités communales (paysage, patrimoine, besoins locaux) sont préservées.
- Les dépôts, les instructions et les délivrances des autorisations d'urbanisme sont toujours assurées par votre mairie.
- Le PLUHI ne s'applique pas rétroactivement, il concerne uniquement les projets déposés à partir du 20 juin 2025.

COMMENT CONSULTER LE PLUHI ?



Consulter l'ensemble des pièces du PLUHI sur www.grandchateaudun.fr/urbanisme



Accéder à la plateforme cartographique du PLUHI en ligne pour connaître les règles qui s'appliquent à chaque terrain

QUELLES AUTORISATIONS, POUR QUELS TRAVAUX ?

Je modifie l'aspect extérieur

- Création d'ouverture **DP**
- Pose de panneaux solaires **DP**
- Rénovation de toiture **DP**
- Installation de fenêtre de toit **DP**
- Ravalement, peinture de façade **DP**
- Construction d'une pergola **DP**

Je réalise une extension

- Construction d'une pièce supplémentaire, véranda, terrasse couverte...
 - En zone urbaine (U)
 - Moins de 40 m² de surface **DP**
 - Plus de 40 m² de surface **PC**
 - Dans les autres zones (A, N, AU)
 - Moins de 20 m² de surface **DP**
 - Plus de 20 m² de surface **PC**

Je construis une annexe

- Construction abri de jardin, local technique, carport...
 - Moins de 5 m² de surface **AF**
 - Moins de 20 m² de surface **DP**
 - Plus de 20 m² de surface **PC**
- Aménagement de garage en pièce habitable (avec ou sans modification de l'aspect extérieur) **DP**

J'installe un portail ou une clôture

- Édification ou modification de la clôture **DP**
- Création ou modification de l'accès **DP**

J'installe une piscine

- De moins de 10 m² installée moins de 3 mois/an
- De 10 à 100 m² sans couverture ou < 1,80 m
- De plus de 100 m² ou couverture à > 1,80 m



FIN PROGRESSIVE DU RÉSEAU CUIVRE

Préparez votre passage à la fibre. À partir de 2026, le réseau cuivre (utilisé pour l'ADSL et certaines lignes téléphoniques) commencera à être progressivement arrêté en France. Sur notre territoire, la fermeture complète est prévue pour 2029.

La fibre optique est désormais disponible sur une grande partie de nos communes. Plus rapide, plus stable et plus fiable, elle remplacera définitivement le cuivre.

Nous invitons donc tous les habitants encore en ADSL à migrer vers la fibre dès que possible, sans attendre la date limite. Votre opérateur peut vous accompagner dans cette transition.

DÉPART À LA RETRAITE DE JOSÉ : JALLANS LUI DIT MERCI!

La commune de Jallans a célébré le départ en retraite de José, agent communal apprécié pour son sérieux, sa discrétion et ses 19 années de service.

Plus de 120 personnes (habitants, collègues, amis, élus et anciens élus) étaient réunies pour partager ce moment chaleureux et sincère.

Un agent engagé et fiable

Arrivé après plus de vingt ans dans le secteur privé, José s'est rapidement distingué par sa réactivité, son sens du travail bien fait et son engagement constant au service du village.

Une soirée conviviale et pleine de reconnaissance

Au cours de la soirée, José a reçu la médaille du travail, ainsi qu'un cadeau offert par l'équipe municipale et ses collègues.

Un livre d'or permettait à chacun de lui adresser un mot ou un souvenir, témoignage de l'estime que lui portent habitants et collaborateurs.

Une nouvelle étape

Attaché à sa famille, à ses amis musiciens et à ses passions (notamment la cornemuse, le vélo et la pêche) José entame une retraite bien méritée, entouré de ceux qui comptent pour lui.

Une belle page de la vie communale se tourne, avec beaucoup de gratitude et d'amitié.



HOMMAGE À ROGER THIBAUT, MAIRE HONORAIRE DE JALLANS (1977-2008)



En 2025, la commune de Jallans a perdu l'une de ses figures les plus marquantes : Roger Thibault, maire honoraire, qui a exercé la fonction de maire de 1977 à 2008.

Pendant plus de trente années, Roger Thibault a incarné la continuité et la stabilité de la vie municipale. Cette longévité exceptionnelle à la tête de la commune témoigne de la confiance que les Jallanaises et les Jallanais lui ont accordée, mandat après mandat.

Élu de proximité, disponible et attentif, il a accompagné plusieurs générations d'habitants, partageant avec eux les grandes étapes de la vie du village.

Au-delà de ses responsabilités d'élus, beaucoup gardent le souvenir d'un homme simple, accessible, profondément attaché à Jallans et à ses habitants. Même après avoir quitté ses fonctions en 2008, Roger Thibault est resté présent dans les mémoires et dans les cœurs : personne ne l'avait oublié, tant son nom est associé à l'histoire récente de notre commune.

Au nom de la commune, nous réaffirmons dans ces pages notre reconnaissance pour ces décennies d'engagement et de service public.

Le Conseil municipal de Jallans salue avec respect la mémoire de Roger Thibault et adresse, une nouvelle fois, ses pensées les plus sincères à sa famille et à ses proches. Son souvenir restera durablement lié à l'histoire de notre village.

MERCI À NOS SPONSORS





DATES À RETENIR :

- Vœux du maire : A l'occasion des vœux du maire, les habitants de la commune sont invités à partager la galette le vendredi 09 janvier 2026 à 20h au foyer rural.

- Concert Jazz de Mars : 03/04
- Commémoration : 08/05
- Fête nationale : 14/07
- Gouter des aînés : ??/10
- Commémoration : 11/11

AGENDA 2026

ZONE A

Académies de Besançon, Bordeaux, Clermont-Ferrand, Dijon, Grenoble, Limoges, Lyon, Poitiers

ZONE B

Académies d'Albi-Marseille, Amiens, Lille, Nancy-Metz, Nantes, Nice, Normandie, Orléans-Tours, Reims, Rennes, Strasbourg

ZONE C

Académies de Créteil, Montpellier, Paris, Toulouse, Versailles

JANVIER	FÉVRIER	MARS	AVRIL	MAI	JUIN	JUILLET	AOÛT	SEPTEMBRE	OCTOBRE	NOVEMBRE	DÉCEMBRE
JEU 1 01	DIM 1 2	DIM 1 2	MER 1 2 14	VEN 1 2 SAM 2	LUN 1 2 MAR 2	MER 1 2 JEU 2 27	SAM 1 2 DIM 2	MAR 1 2 MER 2 36	JEU 1 2 VEN 2 40	DIM 1 2 MER 2 49	MAR 1 2 MER 2 49
SAM 3	MAR 3	MAR 3	VEN 3	DIM 3	MER 3	VEN 3	LUN 3	JEU 3	SAM 3	MAR 3	JEU 3
DIM 4	MER 4 06	MER 4	SAM 4	LUN 4	JEU 4 23	SAM 4	MAR 4	VEN 4	DIM 4	MER 4	VEN 4
LUN 5	JEU 5	JEU 5	DIM 5	MAR 5	VEN 5	DIM 5	MER 5 32	SAM 5	LUN 5	JEU 5	SAM 5
MAR 6	VEN 6	VEN 6	LUN 6	MER 6	SAM 6	LUN 6	JEU 6	DIM 6	MAR 6	VEN 6	DIM 6
MER 7	SAM 7	SAM 7	MAR 7	JEU 7 19	DIM 7	MAR 7	VEN 7	LUN 7	MER 7	SAM 7	LUN 7
JEU 8 02	DIM 8	DIM 8	MER 8	VEN 8	LUN 8	MER 8 28	SAM 8	MAR 8	JEU 8 41	DIM 8	MAR 8
VEN 9	LUN 9	LUN 9	JEU 9	SAM 9	MAR 9	JEU 9	DIM 9	MER 9	VEN 9	LUN 9	MER 9
SAM 10	MAR 10	MAR 10	VEN 10	LUN 10	MER 10	VEN 10	LUN 10	JEU 10 37	SAM 10	MAR 10	JEU 10 50
DIM 11	MER 11 07	MER 11	SAM 11	DIM 11	JEU 11 24	SAM 11	MAR 11	VEN 11	DIM 11	MER 11	VEN 11
LUN 12	JEU 12	JEU 12	DIM 12	MAR 12	VEN 12	MER 12	JEU 12	SAM 12	LUN 12	JEU 12	SAM 12
MAR 13	VEN 13	VEN 13	LUN 13	MER 13	JEU 13	LUN 13	JEU 13 33	DIM 13	MAR 13	VEN 13	DIM 13
MER 14	SAM 14	SAM 14	MAR 14	VEN 14	DIM 14	MAR 14	VEN 14	LUN 14	MER 14	SAM 14	LUN 14
JEU 15 03	DIM 15	DIM 15	MER 15	VEN 15	LUN 15	MER 15	MAR 15	MAR 15	JEU 15	DIM 15	MAR 15
VEN 16	LUN 16	LUN 16	JEU 16	SAM 16	MAR 16	JEU 16	DIM 16	MER 16	VEN 16	DIM 16	MER 16
SAM 17	MAR 17	MAR 17	VEN 17	DIM 17	MER 17	VEN 17	LUN 17	JEU 17	SAM 17	MAR 17	JEU 17
DIM 18	MER 18 08	MER 18	LUN 18	MAR 18	JEU 18	SAM 18	MAR 18	VEN 18	DIM 18	MER 18	VEN 18
LUN 19	JEU 19	JEU 19	DIM 19	MAR 19	VEN 19	DIM 19	MER 19	LUN 19	JEU 19	VEN 19	SAM 19
MAR 20	VEN 20	VEN 20	LUN 20	MER 20	SAM 20	LUN 20	JEU 20 34	DIM 20	MAR 20	VEN 20	DIM 20
MER 21	SAM 21	SAM 21	MAR 21	VEN 21	DIM 21	MAR 21	VEN 21	MAR 21	JEU 21	SAM 21	MAR 21
JEU 22 04	DIM 22	DIM 22	MER 22	VEN 22	LUN 22	MER 22	DIM 22	MAR 22	VEN 22	DIM 22	MAR 22
VEN 23	LUN 23	LUN 23	JEU 23	SAM 23	MAR 23	JEU 23 30	LUN 23	MER 23	VEN 23	VEN 23	MER 23
SAM 24	MAR 24	MAR 24	VEN 24	DIM 24	MER 24	VEN 24	LUN 24	JEU 24	SAM 24	MAR 24	JEU 24
DIM 25	MER 25 09	MER 25	SAM 25	LUN 25	JEU 25 26	SAM 25	MAR 25	VEN 25	DIM 25	MER 25	VEN 25
LUN 26	JEU 26	JEU 26	DIM 26	MAR 26	VEN 26	DIM 26	MER 26	SAM 26	LUN 26	JEU 26	SAM 26
MAR 27	VEN 27	VEN 27	LUN 27	MER 27	SAM 27	LUN 27	JEU 27 35	DIM 27	MAR 27	VEN 27	DIM 27
MER 28	SAM 28	SAM 28	MAR 28	JEU 28 22	DIM 28	MAR 28	VEN 28	LUN 28	MER 28	SAM 28	LUN 28
JEU 29 05	VEN 29	VEN 29	MER 29	VEN 29	LUN 29	MER 29	SAM 29	MAR 29	JEU 29	DIM 29	MAR 29
VEN 30		LUN 30	JEU 30 18	SAM 30	MAR 30	JEU 30 31	DIM 30	MER 30	VEN 30	LUN 30	MER 30
SAM 31		MAR 31	DIM 31			VEN 31	LUN 31		SAM 31	JEU 31	JEU 31 53

Jours fériés	Jour de l'An	Lundi de Pâques	Fête du travail	Victoire 1945	Ascension	Lundi de Pentecôte	Fête nationale	Assomption	La Toussaint	Armistice 1918	Noël
2026	1er janvier 2026	6 avril 2026	1er mai 2026	8 mai 2026	14 mai 2026	25 mai 2026	14 juillet 2026	15 août 2026	1er novembre 2026	11 novembre 2026	25 décembre 2026

